



FACOLTÀ DI TEOLOGIA DI LUGANO

SERVIZIO PARI OPPORTUNITÀ

STATISTICHE STUDENTI (2018-2020)

1. STUDENTI DI TEOLOGIA

Legenda

BT	Bachelor of Theology
BF	Bachelor of Arts in Filosofia FTL
MD	Master of Arts in Diritto canonico ed ecclesiastico comparato FTL
MR	Master of Arts in Scienza, filosofia e teologia delle religioni FTL
MTB	Master of Arts in Cultura e archeologia delle terre bibliche FTL
MT	Master/Baccellierato in Teologia
MThe	Master of Theology FTL
LT	Licenza canonica in Teologia FTL
DT	Dottorato in Teologia FTL
1 C/S	Certificato di studi teologici
AB	Abilitazione
DSR	Dottorato in scienze religiose

1.1. A.A. 2017/2018

In base al ciclo di studi

Ciclo	F	M	Totale
BT	5	52	57
BF	24	29	53
MD	13	69	82
MR	14	19	33
MTB	0	0	0
MT	0	1	1
MThe	2	19	21
LT	2	33	35
DT	2	31	33
1 C/S	0	1	1
AB	0	2	2
DSR	0	0	0

In base allo status

Status	F	M	Totale
Religioso/a	0	3	3
Diacono*	0	3	3
Pastore	0	0	0
Laico/a	61	99	160
Sacerdote	0	103	103
Seminarista	0	47	47

Non settato	1	1	2
-------------	---	---	---

Totale studenti	62	256	318
Uditori	117	98	215
Totale	179	354	533

(*NOTA: questo dato comprende diaconi cattolici e protestanti)

1.1. A.A. 2018/2019

In base al ciclo di studi

Ciclo	F	M	Totale
BT	9	48	57
BF	19	29	48
MD	10	58	68
MR	12	16	28
MTB	0	0	0
MT	0	1	1
MThe	2	15	17
LT	3	36	39
DT	2	38	40
1 C/S	0	1	1
AB	0	2	2
DSR	0	0	0

In base allo status

Status	F	M	Totale
Religioso/a	1	0	1
Diacono*	0	5	5
Pastore	0	0	0
Laico/a	56	92	148
Sacerdote	0	103	103
Seminarista	0	43	43
Non settato	0	1	1

Totale studenti	57	244	301
Uditori	102	51	153
Totale	159	295	454

(*NOTA: questo dato comprende diaconi cattolici e protestanti)

1.2. A.A. 2019/2020

In base al ciclo di studi

Ciclo	F	M	Totale
BT	8	52	60
BF	18	34	52
MD	10	57	67
MR	14	14	28
MTB	0	0	0

MT	0	1	1
MThe	1	16	17
LT	3	31	34
DT	1	39	40
1 C/S	0	1	1
AB	0	2	2
DSR	7	9	16

In base allo status

Status	F	M	Totale
Religioso/a	1	5	6
Diacono*	0	5	5
Pastore	0	0	0
Laico/a	61	109	170
Sacerdote	0	96	96
Seminarista	0	39	39
Suora	0	0	0
Status non settato	0	2	2

Totale Studenti	62	256	318
Uditori	69	59	128
Totale	131	315	446

L'analisi dei dati sopra indicati rileva che il numero degli uditori rappresenta una buona parte del corpo studentesco della Facoltà (29% circa). Il dato si conferma costante nell'ultimo periodo giungendo a rappresentare circa un terzo del totale degli iscritti.

La maggioranza di essi sono laici: le uditrici iscritte negli anni non appartengono a nessun ordine religioso, mentre negli uditori abbiamo una presenza di sacerdoti e seminaristi (anche se in numero non rilevante).

In questo ambito la presenza femminile supera costantemente quella maschile, anche se negli ultimi anni in maniera meno evidente.

*1.4. Studenti di Teologia negli ultimi anni accademici***Studenti di Teologia**

	F	M	Totale
2019/2020	131	315	446
2018/2019	159	295	454
2017/2018	179	354	533

PERCENTUALI

ANNO	F	M
2019/2020	29%	71%
2018/2019	35%	65%
2017/2018	34%	66%

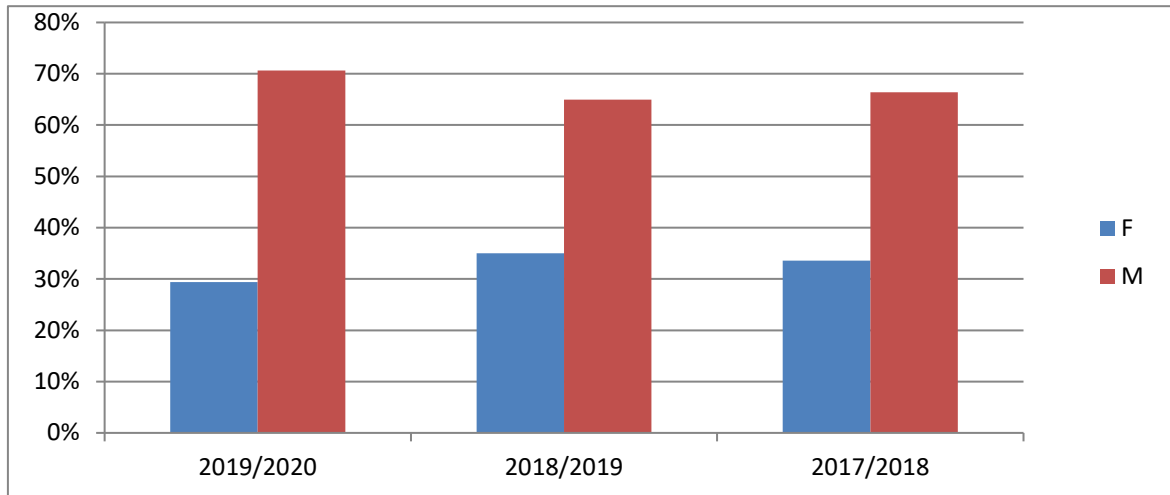

Confrontando i dati relativi alla distribuzione degli studenti per genere e per *status*, è possibile affermare che:

1. costante è la presenza femminile di iscritte a teologia: circa un terzo del totale (dato rilevante considerando che si tratta di una Facoltà di Teologia);
2. rilevante è il numero dei laici iscritti a teologia, sia uomini che donne. Da sottolineare come la componente maschile solo negli ultimi anni abbia superato quella femminile per i cicli di studio lunghi. Tra gli uditori la maggioranza è ancora femminile.
3. costante la presenza di seminaristi;
4. rilevante il numero dei sacerdoti, nonostante il lieve calo rispetto al triennio precedente.

2. *STUDENTI DELLA FACOLTÀ DI TEOLOGIA*

Studenti FTL

	F	M	Totale
2017/2018	62	256	318
2018/2019	57	244	301
2019/2020	62	256	318

PERCENTUALI

ANNO	F	M
2019/2020	19%	81%
2018/2019	19%	81%
2017/2018	19%	81%

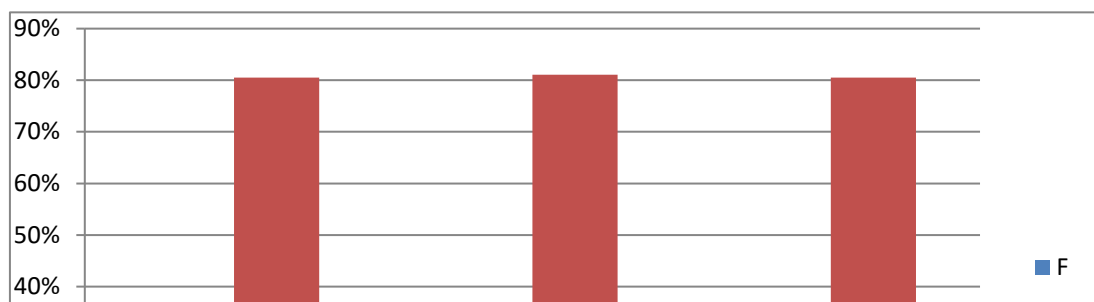

Letizia Bianchi Meda

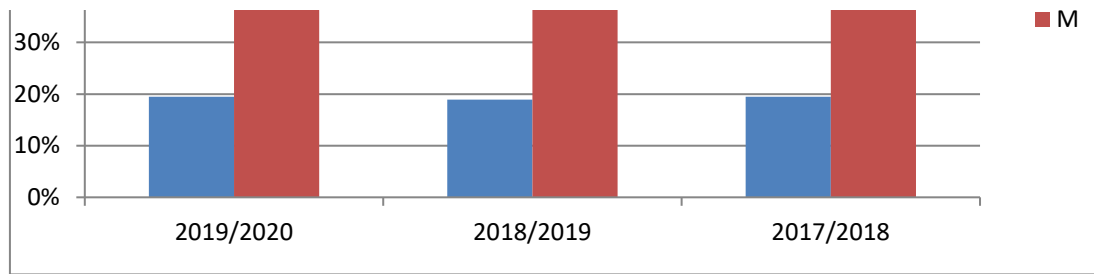

Il grafico complessivo evidenzia, in generale, la preponderanza degli studenti rispetto alle studentesse: statistica più che normale trattandosi di una facoltà di Teologia.

Le percentuali dei due generi rimangono costanti nei tre anni trascorsi, mostrandoci un proprio equilibrio di genere.

Possiamo allora ben dire che, nonostante non sussista una parità matematica delle parti maschile e femminile, il rapporto si mantiene costante, dimostrando un ambiente di studio e dialogo nel suo insieme equilibrato. L'impegno che ci proponiamo è di continuare nella direzione intrapresa al fine di garantire pari opportunità di studio e di ricerca a uomini e donne.

